1. APRESENTAÇÃO

Para a semana de 08/10 a 14/10/2022 ocorreu precipitação nas bacias dos rios Uruguai, Iguaçu, Paranapanema, na calha principal do Paraná e na incremental à UHE Itaipu. As bacias dos rios Tietê, Paraíba do Sul, Tocantins e Madeira apresentaram chuva fraca.

Na semana de 15/10 a 21/10/2022 deve ocorrer precipitação nas bacias dos rios Uruguai, Iguaçu, Paranapanema e na calha principal do Paraná. Chove fraco nas bacias dos rios Jacuí, Tietê, Grande, Paranaíba, Paraíba do Sul, alto São Francisco e Tocantins.

Para a semana operativa de 15/10 a 21/10/2022, houve oferta de energia da República Oriental do Uruguai. De acordo com o Art. 2º da Portaria MME nº 339, de 15 de agosto de 2018, as ofertas para importação de energia não foram consideradas na elaboração do PMO. Para a referida semana, não houve oferta de energia da República da Argentina.

Os valores médios semanais do Custo Marginal de Operação – CMO dos subsistemas do SIN sofreram as seguintes alterações em relação à semana anterior:

- SE/CO: de R$ 4,12/MWh para R$ 3,02/MWh
- Sul: de R$ 4,12/MWh para R$ 3,02/MWh
- Nordeste: de R$ 4,12/MWh para R$ 3,02/MWh
- Norte: de R$ 4,12/MWh para R$ 3,02/MWh

Desde o dia 01/01/2020, o despacho por ordem de mérito é indicado diariamente pelos resultados do modelo DESSEM. Assim, o despacho por ordem de mérito semanal, conforme publicado nesse documento, tem caráter apenas informativo. Da mesma forma, desde o dia 01/01/2021, a formação de preço deixou o formato semanal/patamar de carga e passou a ser horário, de acordo também com os resultados do modelo DESSEM.

2. NOTÍCIAS

Nos dias 27 e 28 de outubro será realizada a reunião de elaboração do PMO de Novembro de 2022, com transmissão ao vivo através do site do ONS.

3. ANÁLISE DAS CONDIÇÕES HIDROMETEOROLÓGICAS

3.1. PREVISÃO PARA A PRÓXIMA SEMANA

Na próxima semana operativa, a atuação de áreas de instabilidade nas regiões Sul, Sudeste, Centro-Oeste e Norte ocasionam os maiores totais de precipitação nas bacias dos rios Uruguai, Iguaçu, Paranapanema e na calha principal do Paraná. Chove fraco nas bacias dos rios Jacuí, Tietê, Grande, Paranaíba, Paraíba do Sul, alto São Francisco e Tocantins (Figura 1).

O conteúdo desta publicação foi produzido pelo ONS com base em dados e informações de conhecimento público. É de responsabilidade exclusiva dos agentes e demais interessados a obtenção de outros dados e informações, a realização de análises, estudos e avaliações para fins de tomada de decisões, definição de estratégias de atuação, assunção de compromissos e obrigações e quaisquer outras finalidades, em qualquer tempo e sob qualquer condição. É proibida a reprodução ou utilização total ou parcial do presente sem a identificação da fonte.

Figura 1 - Precipitação acumulada prevista pelo modelo ECMWF - 08 a 14/10/2022

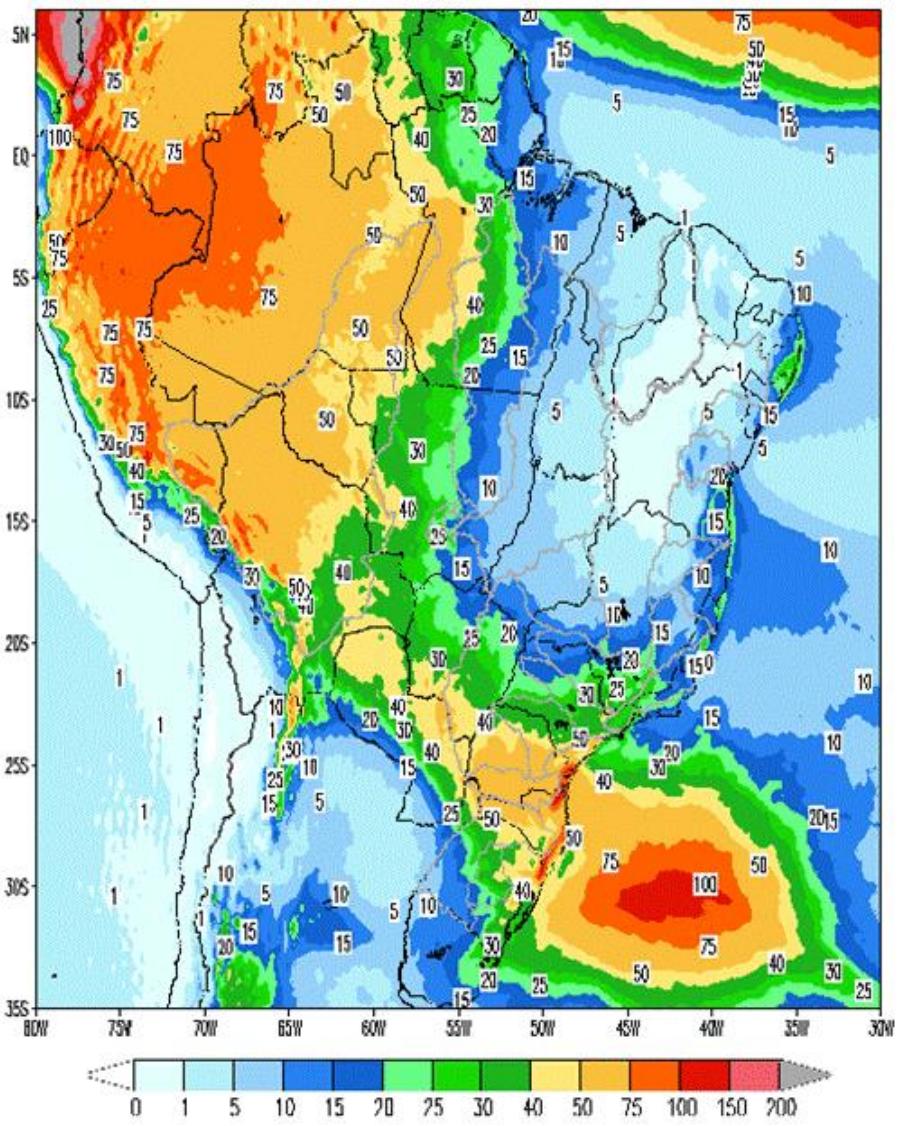

Em comparação com os valores estimados para a semana em curso, prevê-se para a próxima semana operativa ascensão nas afluências dos subsistemas Sul e Norte e recessão nas afluências dos subsistemas Sudeste/Centro-Oeste e Nordeste. A previsão mensal para outubro indica a ocorrência de afluências abaixo da média histórica para os subsistemas Nordeste e Norte e acima da média histórica para os subsistemas Sudeste/Centro-Oeste e Sul.

Tabela 1 – Previsão de ENAs da Revisão 2 de outubro/2022

Revisão 2 do PMO de Outubro/2022 - ENAs previstas				
Subsistema	15/10 a 21/10/2022		Mês de outubro	
	MWmed	%MLT	MWmed	%MLT
SE/CO	25.694	109	27.445	116
S	37.631	283	24.604	185
NE	2.114	66	2.138	66
N	1.652	69	1.963	82

O conteúdo desta publicação foi produzido pelo ONS com base em dados e informações de conhecimento público. É de responsabilidade exclusiva dos agentes e demais interessados a obtenção de outros dados e informações, a realização de análises, estudos e avaliações para fins de tomada de decisões, definição de estratégias de atuação, assunção de compromissos e obrigações e quaisquer outras finalidades, em qualquer tempo e sob qualquer condição. É proibida a reprodução ou utilização total ou parcial do presente sem a identificação da fonte.

4. PREVISÃO DE CARGA

O desempenho da carga nesse início do mês de outubro encontra-se sobre influência de temperaturas inferiores às esperadas para o período, principalmente nos subsistemas Sul e Sudeste/Centro-Oeste. Adicionalmente foi observado no mês anterior recuo da confiança da indústria, que segundo divulgação da FGV – Fundação Getúlio Vargas, foi influenciado principalmente, por uma percepção de queda na demanda por produtos industriais de todas as categorias de uso, exceto nos produtos de consumo de bens não duráveis. Apesar de uma descompressão nos custos com a redução dos preços do petróleo e da energia, o resultado afetou negativamente a avaliação sobre a situação atual dos negócios. Na direção oposta, pelo quarto mês consecutivo de aumento, a Confiança dos Consumidores (ICC) subiu 5,4 pontos em setembro/22, atingindo o maior nível desde janeiro de 2020. Esse aumento parece estar relacionado, segundo a FGV, com a queda nas expectativas de inflação dos consumidores para os próximos 12 meses e o aumento do otimismo em relação ao mercado de trabalho.

As condições meteorológicas previstas para a próxima semana operativa não indicam variações, em média, significativas em relação ao comportamento da semana atual. Nas capitais das regiões Sudeste/Centro-Oeste e Sul há expectativa de ocorrência de precipitação ao longo de quase todo o período previsto e as temperaturas ainda se apresentarão em alguns dias, inferiores às esperadas para essa época do ano.

Nos subsistemas Nordeste e Norte a semana de previsão deverá apresentar temperaturas elevadas e pouca ocorrência de chuva nas capitais, comportamento semelhante ao observado nos anos anteriores.

Para o mês de outubro/22, os valores de carga previstos indicam taxas de crescimento de 1,3% para o subsistema Sudeste/Centro-Oeste e 10,1% para o subsistema Norte em relação a outubro do ano passado. Para os subsistemas Sul e Nordeste são esperadas variações negativas de 3,4% e 3,5%, respectivamente, quando comparadas ao mesmo mês do ano anterior. Cabe destacar que a taxa apresentada no subsistema Norte está associada a retomada de carga de um CL da rede básica que vem se dando de forma gradativa ao longo dos últimos meses.

Tabela 2 – Evolução da carga do PMO de Outubro 2022

Subsistema	CARGA SEMANAL (MWmed)					CARGA MENSAL (MWmed)	
	1ª Sem	2ª Sem	3ª Sem	4ª Sem	5ª Sem	out/22	Var. (%) out/22 -> out/21
SE/CO	38.568	38.782	39.837	40.598	40.192	39.518	1,3%
Sul	10.988	10.577	11.130	11.520	11.283	11.076	-3,4%
Nordeste	11.389	11.608	11.778	11.834	11.672	11.654	-3,5%
Norte	6.761	6.849	6.942	6.981	6.860	6.881	10,1%
SIN	**67.706**	**67.816**	**69.687**	**70.933**	**70.007**	**69.129**	**0,5%**

O conteúdo desta publicação foi produzido pelo ONS com base em dados e informações de conhecimento público. É de responsabilidade exclusiva dos agentes e demais interessados a obtenção de outros dados e informações, a realização de análises, estudos e avaliações para fins de tomada de decisões, definição de estratégias de atuação, assunção de compromissos e obrigações e quaisquer outras finalidades, em qualquer tempo e sob qualquer condição. É proibida a reprodução ou utilização total ou parcial do presente sem a identificação da fonte.

5. PRINCIPAIS RESULTADOS

5.1. CUSTO MARGINAL DE OPERAÇÃO (CMO)

A tabela a seguir apresenta o CMO, por subsistema e patamar de carga para próxima semana operativa.

Tabela 3 – CMO por patamar de carga

Patamares de Carga	CMO (R$/MWh)			
	SE/CO	S	NE	N
Pesada	3,09	3,09	3,09	3,09
Média	3,08	3,08	3,08	3,08
Leve	2,94	2,94	2,94	2,94
Média Semanal	3,02	3,02	3,02	3,02

Na figura a seguir é apresentada a evolução do CMO médio semanal ao longo deste PMO.

Figura 2 – Evolução semanal do CMO

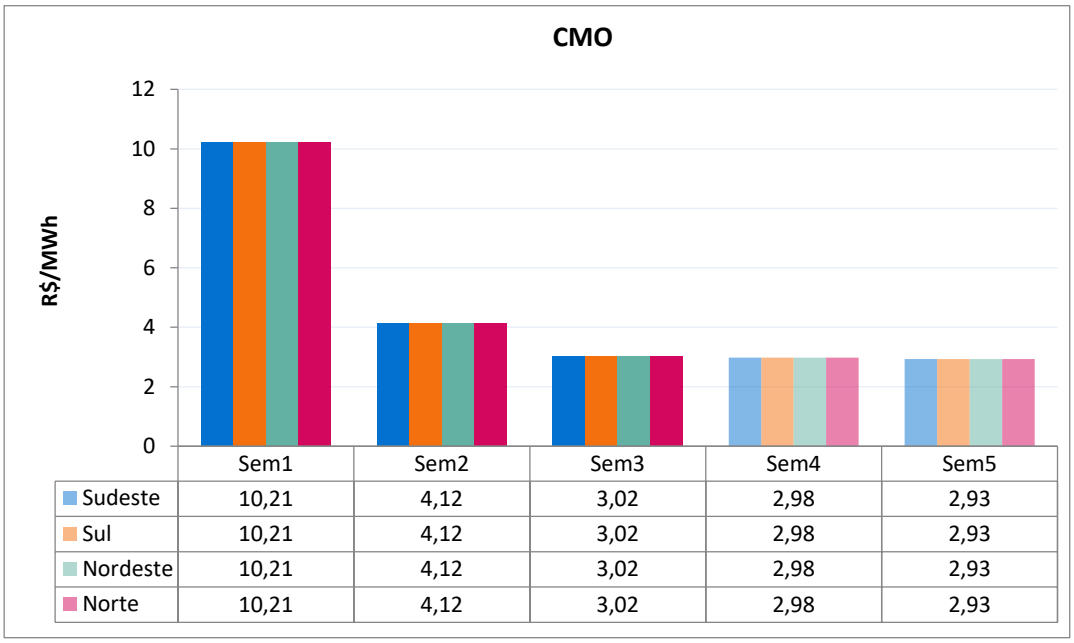

5.2. POLÍTICA DE OPERAÇÃO ENERGÉTICA

Para esta semana operativa, está prevista a seguinte política de intercâmbio de energia entre regiões:

Região SE/CO → Geração hidráulica visando a preservação dos armazenamentos e controle de cotas.

Região Sul → Utilização da geração hidráulica de acordo com os condicionantes hidráulicos e das condições de atendimento à carga do SIN, atendendo todos os patamares de carga.

Região NE → Manutenção da exploração das disponibilidades energéticas, respeitando-se as restrições hidráulicas e uso reduzido do recurso da cascata do São Francisco.

Região Norte → Exploração das disponibilidades energéticas e fechamento de ponta.

O conteúdo desta publicação foi produzido pelo ONS com base em dados e informações de conhecimento público. É de responsabilidade exclusiva dos agentes e demais interessados a obtenção de outros dados e informações, a realização de análises, estudos e avaliações para fins de tomada de decisões, definição de estratégias de atuação, assunção de compromissos e obrigações e quaisquer outras finalidades, em qualquer tempo e sob qualquer condição. É proibida a reprodução ou utilização total ou parcial do presente sem a identificação da fonte.

6. ANÁLISE DA VARIAÇÃO SEMANAL DO CMO

Esta análise visa identificar os principais parâmetros cujas atualizações impactaram os CMO deste PMO, em comparação com os valores obtidos na última revisão.

Foram realizados 8 estudos, onde o caso inicial foi construído com base nos dados oficiais da última revisão deste PMO. Neste primeiro estudo, denominado de "previsão perfeita", a partida dos reservatórios foi estimada conforme indicado para esta semana na última revisão.

O segundo estudo foi realizado com os dados do caso inicial sendo substituída a previsão de vazões.

A partir do conjunto de dados do segundo estudo foram elaborados os demais casos em que foram atualizadas, sequencialmente, as seguintes informações: níveis de partida dos reservatórios, previsão de carga, disponibilidade das usinas térmicas e hidráulicas, restrições de limites de intercâmbio, restrições hidráulicas e, por fim, os demais dados que compõem toda informação referente a atual revisão.

Os custos marginais de operação dos quatro subsistemas que compõem o SIN permanecem acoplados nesta semana operativa. A Figura 3 apresenta a análise de variação dos CMO dos subsistemas Sudeste/Centro-Oeste, Sul, Nordeste e Norte e, conforme pode ser observado, a atualização da previsão de vazões foi o principal fator que contribuiu para a redução dos CMO em relação à semana anterior.

Figura 3 – Análise da variação do CMO nos subsistemas do SIN

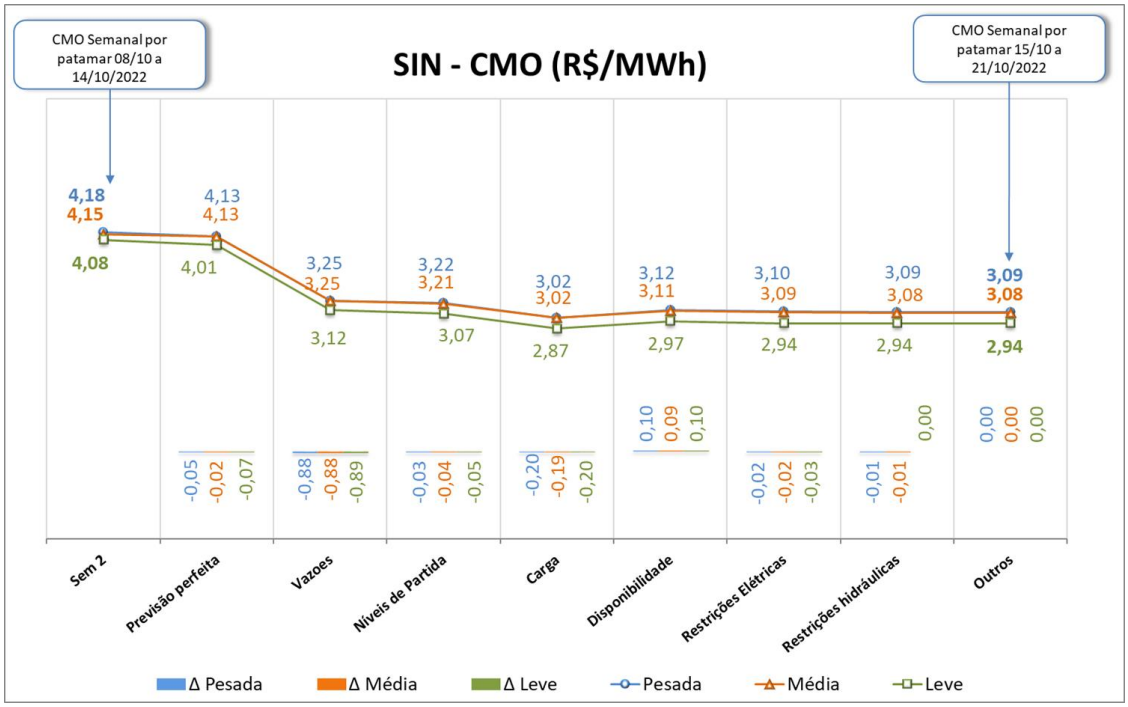

O conteúdo desta publicação foi produzido pelo ONS com base em dados e informações de conhecimento público. É de responsabilidade exclusiva dos agentes e demais interessados a obtenção de outros dados e informações, a realização de análises, estudos e avaliações para fins de tomada de decisões, definição de estratégias de atuação, assunção de compromissos e obrigações e quaisquer outras finalidades, em qualquer tempo e sob qualquer condição. É proibida a reprodução ou utilização total ou parcial do presente sem a identificação da fonte.

7. GERAÇÃO TÉRMICA

A Figura 4 apresenta, para cada subsistema, o despacho térmico por modalidade indicado pelo DECOMP para a próxima semana operativa.

Figura 4 – Geração térmica para a próxima semana operativa

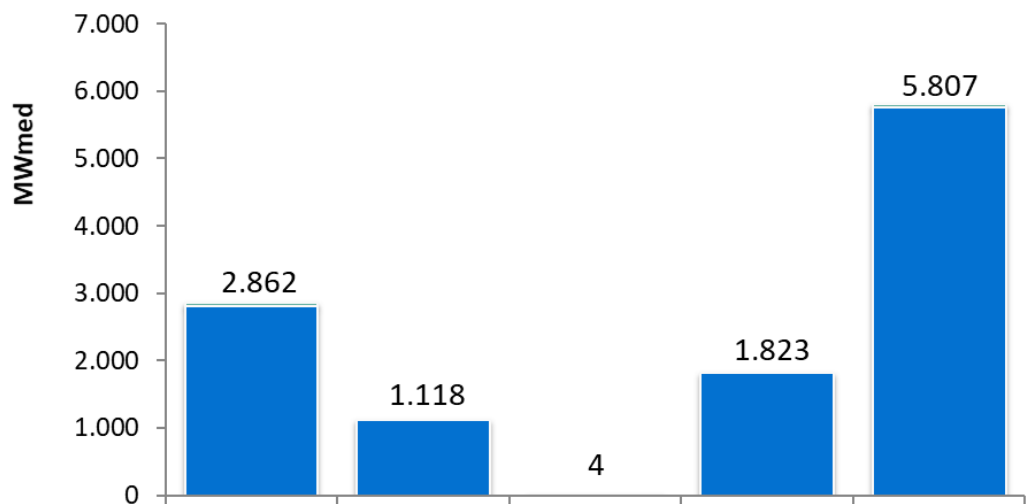

	SE/CO	SUL	NE	NORTE	SIN
RESTRIÇÃO ELÉTRICA	47	0	0	0	47
INFLEXIBILIDADE	2815	1118	4	1823	5760
ORDEM DE MÉRITO	0	0	0	0	0

Na tabela abaixo segue a Indicação de despacho antecipado por ordem de mérito de custo para a semana de 17/12/2022 a 23/12/2022.

Tabela 4 – UTEs com contrato de combustível GNL

UTE			Benefício (R$/MWh)		
Nome	Cod	CVU (R$/MWh)	Carga Pesada	Carga Média	Carga Leve
SANTA CRUZ	86	440,28	3,15 (2)	3,15 (2)	3,15 (2)
LUIZORMELO	15	685,90	3,15 (2)	3,15 (2)	3,15 (2)
PSERGIPE I	224	386,97	3,13 (2)	3,13 (2)	3,13 (2)

(1) Comandado o despacho antecipado por ordem de mérito de custo nesse patamar

(2) NÃO foi comandado o despacho antecipado por ordem de mérito de custo nesse patamar

Assim sendo, não há previsão de despacho antecipado por ordem de mérito de custo para as UTE Santa Cruz, Luiz O. R. Melo e Porto Sergipe I, para a semana de 17/12 a 23/12/2022.

A UTE Santa Cruz tem previsão de despacho por inflexibilidade, declarada pelo agente, até 10/12/2022.

O conteúdo desta publicação foi produzido pelo ONS com base em dados e informações de conhecimento público. É de responsabilidade exclusiva dos agentes e demais interessados a obtenção de outros dados e informações, a realização de análises, estudos e avaliações para fins de tomada de decisões, definição de estratégias de atuação, assunção de compromissos e obrigações e quaisquer outras finalidades, em qualquer tempo e sob qualquer condição. É proibida a reprodução ou utilização total ou parcial do presente sem a identificação da fonte.

8. IMPORTAÇÃO DE ENERGIA DA REPÚBLICA ORIENTAL DO URUGUAI

8.1. República Oriental do Uruguai

Para a próxima semana operativa, foram declaradas as seguintes ofertas de importação de energia da República Oriental do Uruguai para o Sistema Interligado Nacional - SIN através da conversora de Melo (500 MW).

- **Enel**

Tabela 5 – Energia ofertada para importação

	Oferta de Energia para a Semana de 15/10 a 21/10 (MWmed)						
	Bloco 1	Bloco 2	Bloco 3	Bloco 4	Bloco 5	Bloco 6	Total
Carga Pesada	50	50	50	50	25	25	250
Carga Média	50	50	50	50	25	25	250
Carga Leve	50	50	50	50	25	25	250
CVU (R$/MWh)	528,91	811,05	1.423,60	1.669,88	2.351,90	2.604,50	

- **BTG Pactual**

Tabela 6 – Energia ofertada para importação

	Oferta de Energia para a Semana de 15/10 a 21/10 (MWmed)						
	Bloco 1	Bloco 2	Bloco 3	Bloco 4	Bloco 5	Bloco 6	Total
Carga Pesada	50	50	50	50	25	25	250
Carga Média	50	50	50	50	25	25	250
Carga Leve	50	50	50	50	25	25	250
CVU (R$/MWh)	536,14	825,16	1.448,15	1.698,63	2.392,27	2.649,18	

8.2. República da Argentina

Para esta semana operativa, não houve oferta de importação de energia da República da Argentina.

Nota: Detalhes sobre a importação de energia vide Portaria Nº 339, de 15 de agosto de 2018 disponível em: http://pesquisa.in.gov.br/imprensa/jsp/visualiza/index.jsp?data=17/08/2018&jornal=515&pagina=60&totalArquivos=136

O conteúdo desta publicação foi produzido pelo ONS com base em dados e informações de conhecimento público. É de responsabilidade exclusiva dos agentes e demais interessados a obtenção de outros dados e informações, a realização de análises, estudos e avaliações para fins de tomada de decisões, definição de estratégias de atuação, assunção de compromissos e obrigações e quaisquer outras finalidades, em qualquer tempo e sob qualquer condição. É proibida a reprodução ou utilização total ou parcial do presente sem a identificação da fonte.

9. ARMAZENAMENTOS OPERATIVOS

Para uma melhor avaliação de diversos cenários hidrometeorológicos, notadamente, aqueles de curto prazo e suas influências nas previsões de vazões nos subsistemas, os resultados desta Revisão do PMO contemplam cenários de afluências visando melhor representar a ocorrência de precipitação e, consequentemente, seus efeitos sobre as afluências e armazenamentos.

Além dos resultados associados ao valor esperado das previsões de afluências, as simulações operativas também foram realizadas com os limites superior e inferior das previsões de afluências. Apresentamos a seguir as correspondentes energias naturais afluentes e os resultados obtidos com a aplicação dos diferentes cenários de afluência.

Tabela 7 – Previsão de ENA dos cenários de sensibilidade

Subsistema	ENERGIAS NATURAIS AFLUENTES					
	Previsão Mensal					
	LI		VE		LS	
	(MWmed)	%MLT	(MWmed)	%MLT	(MWmed)	%MLT
SE/CO	23.639	**100**	27.445	**116**	31.208	**132**
Sul	20.070	**151**	24.604	**185**	29.113	**219**
Nordeste	1.863	**58**	2.138	**66**	2.419	**75**
Norte	1.718	**72**	1.963	**82**	2.208	**92**

Tabela 8 – Previsão de %EARmáx para o final do mês

Subsistema	% EARmáx 14/10	% EARmáx - 31/10		
	NÍVEL INICIAL	NÍVEL PMO		
	VE	LI	VE	LS
SE/CO	51,1	49,1	50,9	52,6
Sul	89,8	89,0	92,7	90,9
Nordeste	63,1	60,1	60,8	61,4
Norte	68,1	60,7	60,9	60,2

O conteúdo desta publicação foi produzido pelo ONS com base em dados e informações de conhecimento público. É de responsabilidade exclusiva dos agentes e demais interessados a obtenção de outros dados e informações, a realização de análises, estudos e avaliações para fins de tomada de decisões, definição de estratégias de atuação, assunção de compromissos e obrigações e quaisquer outras finalidades, em qualquer tempo e sob qualquer condição. É proibida a reprodução ou utilização total ou parcial do presente sem a identificação da fonte.

10. RESERVATÓRIOS EQUIVALENTES DE ENERGIA

A seguir são apresentadas as previsões de Energia Natural Afluente para a próxima semana operativa e para o mês de outubro, bem como as previsões de Energia Armazenada nos Reservatórios Equivalentes de Energia – REE, desta Revisão do PMO.

Tabela 9 – Previsão de ENA por REE

Valor Esperado das Energias Naturais Afluentes				
REE	Previsão Semanal		Previsão Mensal	
	15/10/2022 a 21/10/2022		out/22	
	(MWmed)	%MLT	(MWmed)	%MLT
Sudeste	1.858	59	2.818	90
Madeira	3.649	171	3.559	167
Teles Pires	1.096	126	923	106
Itaipu	7.237	222	6.268	193
Paraná	8.527	73	10.434	89
Paranapanema	3.411	135	3.497	139
Sul	19.785	278	12.103	170
Iguaçu	17.846	289	12.501	203
Nordeste	2.114	66	2.138	66
Norte	865	51	1.186	70
Belo Monte	436	102	447	105
Manaus	361	137	357	135

Tabela 10 – Previsão de %EARmáx por REE

% Energia Armazenável Máxima		
REE	Previsão Semanal	Previsão Mensal
	21-out	31-out
	(%EARmáx)	(%EARmáx)
Sudeste	51,3	51,3
Madeira	19,2	28,2
Teles Pires	38,4	53,8
Itaipu	100,0	100,0
Paraná	48,8	48,4
Paranapanema	74,5	76,3
Sul	86,7	85,8
Iguaçu	95,4	99,6
Nordeste	62,1	60,8
Norte	65,0	60,6
Belo Monte	93,1	96,8
Manaus	64,0	64,7

O conteúdo desta publicação foi produzido pelo ONS com base em dados e informações de conhecimento público. É de responsabilidade exclusiva dos agentes e demais interessados a obtenção de outros dados e informações, a realização de análises, estudos e avaliações para fins de tomada de decisões, definição de estratégias de atuação, assunção de compromissos e obrigações e quaisquer outras finalidades, em qualquer tempo e sob qualquer condição. É proibida a reprodução ou utilização total ou parcial do presente sem a identificação da fonte.

11. DESPACHO TÉRMICO POR MODALIDADE, PATAMAR DE CARGA E USINA

Nas tabelas abaixo, a diferenciação entre geração por inflexibilidade e por ordem de mérito tem caráter informativo, com o objetivo de detalhar a informação de inflexibilidade enviada pelos respectivos agentes para esta Revisão do PMO. Ressalta-se que nas etapas de Programação Diária e Tempo Real, o montante despachado nas usinas termelétricas indicadas por ordem de mérito é plenamente intitulado como ordem de mérito.

REGIÃO SUDESTE/CENTRO-OESTE																	
Térmicas Potência (MW)	Combustível	CVU (R$/MWh)	Inflexibilidade			Ordem de Mérito			Total Mérito e INFL.			Razão Elétrica			Total UTE		
			P	M	L	P	M	L	P	M	L	P	M	L	P	M	L
ATLAN_CSA (255)	Resíduos	0,00	161,4	161,4	161,4				161,4	161,4	161,4				161,4	161,4	161,4
CUIABA CC (529)	Gás	---															
W.ARJONA (177) *	Gás	---															
W.ARJONA O (177) *	Diesel	---															
ANGRA 2 (1350)	Nuclear	20,12	1350,0	1350,0	1350,0				1350,0	1350,0	1350,0				1350,0	1350,0	1350,0
ANGRA 1 (640)	Nuclear	31,17	640,0	640,0	640,0				640,0	640,0	640,0				640,0	640,0	640,0
NORTEFLU 1 (400)	Gás	98,28															
NORTEFLU 2 (100)	Gás	114,52															
O.PINTADA (50)	Biomassa	124,48	30,0	30,0	30,0				30,0	30,0	30,0				30,0	30,0	30,0
UTE STA VI (41)	Biomassa	134,46	14,0	14,0	14,0				14,0	14,0	14,0				14,0	14,0	14,0
PREDILECTA (5)	Biomassa	175,91															
NORTEFLU 3 (200)	Gás	217,53															
ATLANTICO (235)	Resíduos	229,15	218,7	218,7	218,7				218,7	218,7	218,7				218,7	218,7	218,7
ST.CRUZ 34 (436)	Óleo	310,41															
T.LAGOAS (350)	Gás	319,09															
TERMORIO (989)	Gás	381,32															
CUBATAO (216)	Gás	397,84															
BAIXADA FL (530)	Gás	434,98															
SANTA CRUZ (500)	GNL	440,28	244,1	244,1	244,1				244,1	244,1	244,1				244,1	244,1	244,1
SEROPEDICA (360)	Gás	469,01															
PIRAT.12 O (200)	Gás	470,34															
JUIZ DE FO (87)	Gás	522,96										80,0	63,2	19,0	80,0	63,2	19,0
NPIRATINGA (572)	Gás	654,42															
LUIZORMELO (204)	GNL	685,90															
NORTEFLU 4 (127)	Gás	819,62															
UTE GNA I (1338)	Gás	862,81															
T.MACAE (929)	Gás	886,37															
TNORTE 2 (349)	Óleo	910,86															
CAMPOS (25)	Gás	978,10															
VIANA (175)	Óleo	1099,49															
PALMEIR_GO (176)	Diesel	1496,42															
DAIA (44)	Diesel	1832,40															
GOIANIA 2 (140)	Diesel	1932,57															
IBIRITE (235)	Gás	2365,75															
XAVANTES (54)	Diesel	2638,76															
KARKEY 013 (259)	Gás	2738,88															
KARKEY 019 (116)	Gás	2738,88															
PORSUD I (116)	Gás	3067,54															
PAULINIA (16)	Gás	3940,17	15,7	15,7	15,7				15,7	15,7	15,7				15,7	15,7	15,7
LORM_PCS (36)	Gás	4147,79	34,6	34,6	34,6				34,6	34,6	34,6				34,6	34,6	34,6
POVOACAO I (75)	Gás	4147,79	70,4	70,7	70,6				70,4	70,7	70,6				70,4	70,7	70,6
VIANA I (37)	Gás	4147,79	36,0	36,0	36,0				36,0	36,0	36,0				36,0	36,0	36,0
TOTAL SE/CO (12673)			2814,9	2815,2	2815,1	0,0	0,0	0,0	2814,9	2815,2	2815,1	80,0	63,2	19,0	2894,9	2878,4	2834,1

*Conforme Resolução Autorizativa ANEEL nº 10.422/2021, a UTE William Arjona pode operar com óleo diesel, como combustível alternativo.

O conteúdo desta publicação foi produzido pelo ONS com base em dados e informações de conhecimento público. É de responsabilidade exclusiva dos agentes e demais interessados a obtenção de outros dados e informações, a realização de análises, estudos e avaliações para fins de tomada de decisões, definição de estratégias de atuação, assunção de compromissos e obrigações e quaisquer outras finalidades, em qualquer tempo e sob qualquer condição. É proibida a reprodução ou utilização total ou parcial do presente sem a identificação da fonte.

REGIÃO SUL

Térmicas Potência (MW)	Combustível	CVU (R$/MWh)	Inflexibilidade			Ordem de Mérito			Total Mérito e INFL.			Razão Elétrica			Total UTE		
			P	M	L	P	M	L	P	M	L	P	M	L	P	M	L
ARAUCARIA (484)	Gás	---															
URUGUAIANA (640)	Gás	---															
PAMPA SUL (345)	Carvão	77,19	345,0	345,0	345,0				345,0	345,0	345,0				345,0	345,0	345,0
SAO SEPE (8)	Biomassa	97,11	7,0	7,0	7,0				7,0	7,0	7,0				7,0	7,0	7,0
CANDIOTA_3 (350)	Carvão	103,09	330,0	330,0	330,0				330,0	330,0	330,0				330,0	330,0	330,0
J.LACER. C (363)	Carvão	285,18	320,0	320,0	320,0				320,0	320,0	320,0				320,0	320,0	320,0
J.LACER. B (262)	Carvão	331,67	110,0	110,0	110,0				110,0	110,0	110,0				110,0	110,0	110,0
J.LAC. A2 (132)	Carvão	333,15															
MADEIRA (4)	Biomassa	368,96	2,0	2,0	2,0				2,0	2,0	2,0				2,0	2,0	2,0
J.LAC. A1 (100)	Carvão	392,82															
FIGUEIRA (20)	Carvão	475,68															
B.BONITA I (10)	Gás	650,00	3,7	3,7	3,7				3,7	3,7	3,7				3,7	3,7	3,7
CANOAS (249)	Diesel	698,14															
TOTAL SUL (2967)			1117,7	1117,7	1117,7	0,0	0,0	0,0	1117,7	1117,7	1117,7	0,0	0,0	0,0	1117,7	1117,7	1117,7

REGIÃO NORDESTE

Térmicas Potência (MW)	Combustível	CVU (R$/MWh)	Inflexibilidade			Ordem de Mérito			Total Mérito e INFL.			Razão Elétrica			Total UTE		
			P	M	L	P	M	L	P	M	L	P	M	L	P	M	L
ERB CANDEI (17)	Biomassa	97,18	4,5	4,5	4,5				4,5	4,5	4,5				4,5	4,5	4,5
PROSPERIDA (28)	Gás	183,28															
TERMOPE (533)	Gás	235,01															
FORTALEZA (327)	Gás	277,36															
T.BAHIA (186)	Gás	374,87															
PSERGIPE I (1593)	GNL	386,97															
VALE ACU (368)	Gás	450,86															
TERMOCEARA (223)	Gás	480,99															
SYKUE I (30)	Biomassa	510,12															
P.PECEM2 (365)	Carvão	940,28															
PERNAMBU_3 (201)	Óleo	949,76															
P.PECEM1 (720)	Carvão	969,79															
MARACANAU (168)	Óleo	1070,56															
TERMOCABO (50)	Óleo	1085,96															
TERMONE (171)	Óleo	1089,25															
TERMOPB (171)	Óleo	1089,25															
CAMPINA_GR (169)	Óleo	1099,51															
SUAPE II (381)	Óleo	1126,84															
GLOBAL I (149)	Óleo	1245,47															
GLOBAL II (149)	Óleo	1245,47															
CURUMIM (31)	Óleo	1496,43															
APOENA (147)	Óleo	1841,81															
GUARANI (150)	Óleo	1841,81															
PETROLINA (136)	Óleo	2020,71															
POTIGUAR_3 (66)	Diesel	2035,84															
POTIGUAR (53)	Diesel	2035,86															
PAU FERRO (94)	Diesel	2280,57															
TERMOMANAU (143)	Diesel	2280,57															
TOTAL NE (6819)			4,5	4,5	4,5	0,0	0,0	0,0	4,5	4,5	4,5	0,0	0,0	0,0	4,5	4,5	4,5

REGIÃO NORTE

Térmicas Potência (MW)	Combustível	CVU (R$/MWh)	Inflexibilidade			Ordem de Mérito			Total Mérito e INFL.			Razão Elétrica			Total UTE		
			P	M	L	P	M	L	P	M	L	P	M	L	P	M	L
C. ROCHA (85)	Gás	0,00	65,0	65,0	65,0				65,0	65,0	65,0				65,0	65,0	65,0
JARAQUI (75)	Gás	0,00	63,0	63,0	63,0				63,0	63,0	63,0				63,0	63,0	63,0
MANAUARA (67)	Gás	0,00	64,0	64,0	64,0				64,0	64,0	64,0				64,0	64,0	64,0
PONTA NEGR (73)	Gás	0,00	64,0	64,0	64,0				64,0	64,0	64,0				64,0	64,0	64,0
TAMBAQUI (93)	Gás	0,00	63,0	63,0	63,0				63,0	63,0	63,0				63,0	63,0	63,0
MARANHAO3 (519)	Gás	94,86	490,0	490,0	490,0				490,0	490,0	490,0				490,0	490,0	490,0
PARNAIB_IV (56)	Gás	151,69	20,0	20,0	20,0				20,0	20,0	20,0				20,0	20,0	20,0
APARECIDA (166)	Gás	189,78	75,0	75,0	75,0				75,0	75,0	75,0				75,0	75,0	75,0
UTE MAUA 3 (591)	Gás	189,78	264,0	264,0	264,0				264,0	264,0	264,0				264,0	264,0	264,0
N.VEN2_L22 (27)	Gás	257,06	12,0	12,0	12,0				12,0	12,0	12,0				12,0	12,0	12,0
N.VEN2_L7 (151)	Gás	257,06	45,0	45,0	45,0				45,0	45,0	45,0				45,0	45,0	45,0
MARAN_VL_7 (336)	Gás	401,81	323,0	325,0	280,0				323,0	325,0	280,0				323,0	325,0	280,0
MARANIVL_7 (336)	Gás	401,81	323,0	325,0	260,0				323,0	325,0	260,0				323,0	325,0	260,0
MARAN_VL22 (1)	Gás	401,82	1,0	1,0	1,0				1,0	1,0	1,0				1,0	1,0	1,0
MARANIVL22 (1)	Gás	401,82	1,0	1,0	1,0				1,0	1,0	1,0				1,0	1,0	1,0
P. ITAQUI (360)	Carvão	930,24															
GERAMAR1 (166)	Óleo	1099,47															
GERAMAR2 (166)	Óleo	1099,47															
TOTAL NORTE (3271)			1873,0	1877,0	1767,0	0,0	0,0	0,0	1873,0	1877,0	1767,0	0,0	0,0	0,0	1873,0	1877,0	1767,0

O conteúdo desta publicação foi produzido pelo ONS com base em dados e informações de conhecimento público. É de responsabilidade exclusiva dos agentes e demais interessados a obtenção de outros dados e informações, a realização de análises, estudos e avaliações para fins de tomada de decisões, definição de estratégias de atuação, assunção de compromissos e obrigações e quaisquer outras finalidades, em qualquer tempo e sob qualquer condição. É proibida a reprodução ou utilização total ou parcial do presente sem a identificação da fonte.